



CONTENTS

- 2 ▶ GO NISHITAMA
スケートボード選手 三浦 宴さん
- 4 ▶ 第13回通常総会
- 5 ▶ 令和6年7月定期異動 青梅税務署幹部紹介
- 6 ▶ 青梅法人会活動レポート
- 8 ▶ 各組織の活動報告と今後の予定
- 9 ▶ 健康診断特集
- 10 ▶ イベント告知「西多摩まるごといただきます」
- 11 ▶ ZOOM UP(1)「西多摩まるごといただきます」
- 12 ▶ ZOOM UP(2) 西多摩のクラフトビール紹介
- 14 ▶ 西多摩の伝統を訪ねて 武蔵御嶽神社
- 16 ▶ 税のコラム 税と暮らしを考えよう
～「領収書貼付の印紙について」～
- 17 ▶ 人 -ひと- 株式会社美喜運輸 比留間 文明さん
- 18 ▶ 教えて電気自動車のこと! [PR]
- 20 ▶ 健康にアプローチ HPVワクチンの真実と誤解を解く
- 21 ▶ 地元のおすすめ飲食店 豆香(羽村市)
- 22 ▶ 新入会員のご紹介/編集後記/読者アンケート
- 23 ▶ 法人会からのお知らせ



オリンピック出場を目指して全国行脚

スケートボード選手

三浦 宴さん

Utage Miura

福生市在住の三浦宴さん(11、啓明学園初等学校5年)は、今年1月に開催されたスケートボードの小学生日本一を決める大会「FLAKE CUP 2023-2024 CHAMPIONSHIP」(千葉県千葉市、イオンモール幕張新都心)に関東地区の代表として出場。当時4年生ながら準優勝を果たしました。

5歳のころに競技を始めた三浦さん。初めて出場した大会で、同世代の選手が活躍している姿を見て、本格的に競技に打ち込むようになりました。現在は、立川のスケートボードパークに通って練習を行い、父の桂さんとともに全国を回って大会にも出場。アパレルブランド「FLAKE」のサポートを受けながら、レッスンやイベントへの出演、PR活動にも参加するなど、忙しい日々を送っています。「オリンピック出場を目指す」という三浦さんと、「本人の意思を尊重して、できる限りサポートしたい」という桂さん。二人三脚で夢を追う二人にお話を伺いました。

Q: 競技をはじめたきっかけは？

三浦宴さん (以下、宴さん) : 5歳のときに公園で遊んでいたら、パパがスケートボードを持ってきた。面白そうだなと、「やってみよう」と言ってやってみたら本当に面白くて、ハマりました。

三浦桂さん (以下、桂さん) : 僕はサーフィンをやっていて、サーフィンと一緒にに行けたらいいなと思って試しにボードを持っていったんです。そしたら、「こっちの方がいい」ということ。それからスクールやパークにも通うようになりました。1年ほど経って、パークで練習しているときに知人から勧められて、大会に出場しました。

宴さん : 初めての大会は緊張しました。けど、新しい友達ができ楽しかったです。

桂さん : 大会で知り合った子と仲良くなり、大会の後に「パークに行こう」と宴を誘ってくれた。そこで親御さんから、大会のことや練習のことを色々教えてもらい、スケートボードの世界のことがだんだんと分かってきました。次の大会でも顔を合わせるようになり、友達が増えて世界が広がっていくのが、親としてうれしかったです。

地域はもちろん大切ですが、上を目指すのであれば外に出ていかないとダメだなと気がつきました。外にも友達をつくってほしい、視野を広げてほしいと思い、全国の大会に出るようになりました。

Q: どのような練習に取り組んでいますか？

宴さん : 最近、学校が終わってから立川立飛のムラサキパークに通っています。年上のお兄ちゃんたちに教えてもらっています。

桂さん : 中高生くらいのお兄さんが多いのですが、周りの人にきちんと挨拶をして、コミュニケーションを取るようにしなさいと伝えて、自分は見守るようにしています。競技者としての成長はもちろんですが「子育て、と考えていて、人としても成長してほしいからです。」

Q: スケートボードの魅力は？

宴さん : 新しく難しい技を覚えるときに、すぐにできちゃ

う子もいるんですけど、俺は技ができるようになるまで結構時間がかかるんです。技に入るまでは、「頭から落ちたらどうしよう」とか考えちゃって、怖いときもあります。でも、それができたときがうれしいです。

幼稚園のときはサッカーもやっていたのですが、サッカーだと試合の後に相手の子と仲良くなることはないけど、スケボーだと大会の後にすぐに友達になれるのも楽しいです。



Q: 選手としての目標は？

宴さん : オリンピックに出て、1位になりたいです。そのために、技の難易度とメイク率(完成度)を上げていきたいです。ジャッジによって点数のつけ方が違うので、見せ方のスタイルも増やしていきたいです。1月のFLAKE CUPでは、憧れだった永原依弦(いずる)選手と並ぶことができました(永原選手は1位)。次は1位を取りたいです。

桂さん : 永原選手や3位だった能勢選手は、この子がスケボーを始めたころからの憧れでした。その選手達と並ぶことができたのは、本当に感慨深かったです。

Q: 普段はどのように過ごしていますか？

宴さん : 学校では、友達とサッカーをしています。スポーツが好きです。家でゲームをやることもあるのですが、ゲームでもスケボーやサッカー、バスケットかのゲームをやっています。

啓明学園はいろんな国の人がいて、1年生から英語の授業があります。スケボーで海外に行くと英語で話さないといけないので、英語の勉強も頑張りたいです。



© FLAKE All rights reserved.



© FLAKE All rights reserved.



© FLAKE All rights reserved.



© FLAKE All rights reserved.

第十三回通常総会



菊池会長



青梅税務署長 鈴木俊次様



都議会議員 森村隆行様



都議会議員 田村利光様



都議会議員 清水康子様

6月6日(木)、羽村市プリモホールゆとろぎ小ホールにおいて、第13回の通常総会が開催されました。
当日は150名参加(委任状出席1322名)のもと、盛大に開催されました。報告事項として令和5年度事業報告・令和6年度事業計画、令和6年度収支予算について報告がなされ、また決議事項としては、令和5年度収支決算について諮られ、全議案が無事承認されました。
終了後にはレセプションホールにて懇親会も開催され、ご来賓を含めた135名の方々が参加されました。
ご出席いただいた皆様、委任状をお送りいただいた皆様、ご協力いただき誠にありがとうございました。



青梅市長 大勢待利明様



福生市長 加藤育男様



羽村市長 橋本弘山様



奥多摩町長 師岡伸公様



瑞穂町長 杉浦裕之様

令和6年7月定期異動

青梅税務署 幹部紹介

署長
うちだ あきひこ
内田 昭彦



- ①局・課税第一部・統括国税実査官・統実官
- ②山梨県
- ③ジョギング、スポーツ観戦
- ④平常心

副署長
かわかみ まさのり
川上 真永



- ①留任
- ②島根県
- ③旅行、ペット(犬)
- ④初心忘るべからず

特別国税調査官
いりえ ようこ
入江 洋子



- ①町田署・法人特官
- ②長野県
- ③旅行
- ④明るく！元氣よく！

総務課長
まなか さちよ
真中 幸代



- ①八王子署・資産1・統括官
- ②石川県
- ③スポーツ観戦
- ④ケセラセラ

法人課税 第1部門統括官
といた じゅんいち
樋田 純一



- ①留任
- ②福島県
- ③海釣り
- ④継続は力なり

法人課税 第2部門統括官
なるせ しのぶ
成澤 忍



- ①小石川署・法人2・統括官
- ②東京都
- ③動画鑑賞 (Youtube)
- ④明るく、楽しく

法人課税 第3部門統括官
かなおか たつゆき
金岡 達之



- ①留任
- ②富山県
- ③古道歩き
- ④健康無事故

法人課税 第4部門統括官
よしだけ たかこ
吉武 貴子



- ①留任
- ②北海道
- ③娘とライブ参戦、テニス
- ④何事も「楽しんだもん勝ち」

総務課長補佐
さくま こうじ
佐久間 貢司



- ①留任
- ②千葉県
- ③スニーカー収集
- ④2年目も全力で西多摩を楽しみます！

法人課税 第1部門審理担当上席
いしかわ りゅうじ
石川 龍児



- ①北沢署・法人1・上席
- ②福岡県
- ③パソコンの自作
- ④七転び八起き

青梅法人会 令和5年度決算・令和6年度予算

令和6年度収支予算

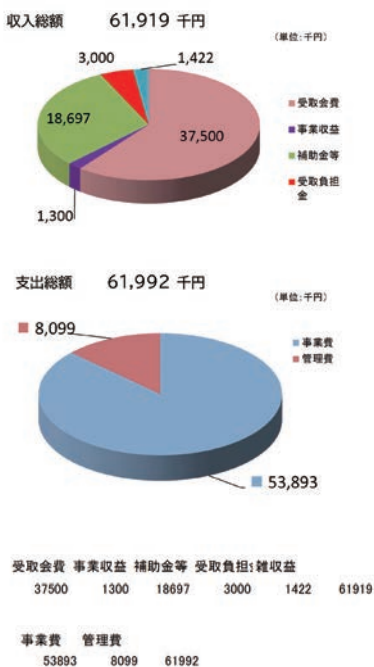

令和5年度収支決算

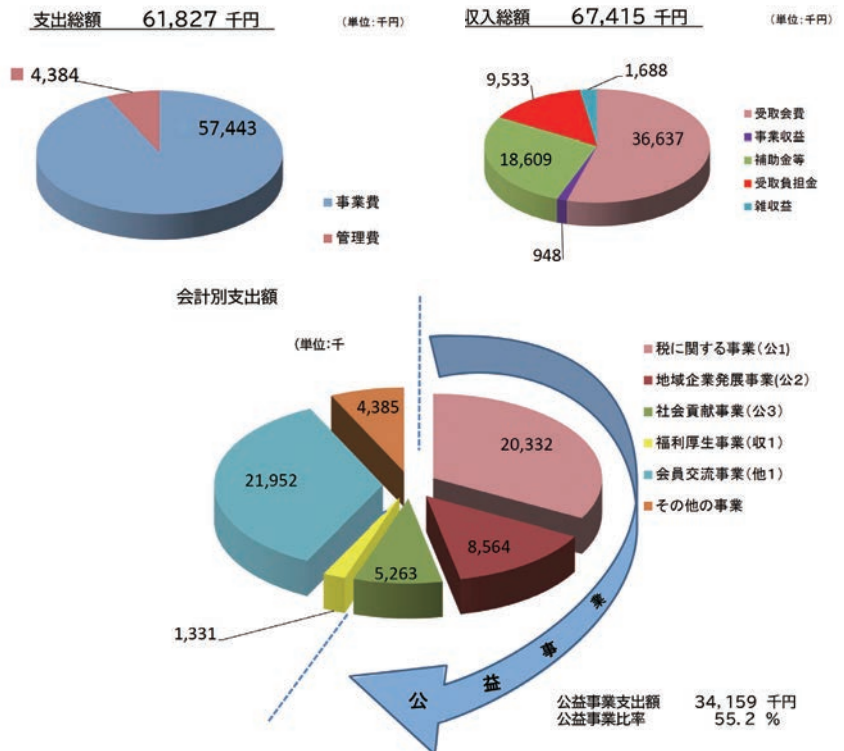

4/18 全国女性フォーラム (広島グリーンアリーナ)



4/22 みんなのドラマ 青年部会 (事業報告会時 / 江戸一)

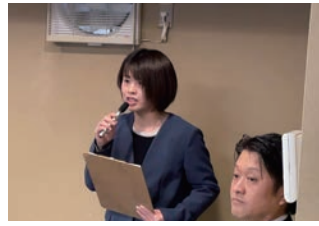

6/9 青梅第一と西部献血活動 (青梅駅前)



6/22 青年部会献血活動 (ベイシア青梅インター店)



6/27 ふれあいの森 下草刈り (企業の森 青梅市長淵)



7/11 漆の会 (武陽ガス)



7/23 女性経営者のワイン会 (Labettola 1965)

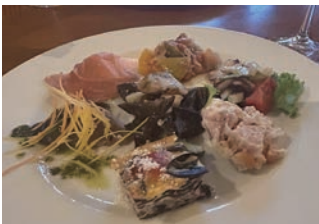

7/28 青梅東部ブルーベリー摘み取り体験 (ベリーコテージ青梅市新町)



5/20 源泉・青年ゴルフ大会 (東京バーディクラブ)



6/27 瑞穂第一・第二合同 交流ゴルフコンペ (鯉バーディクラブ)



8/1 秋川流域ゴルフ大会 (立川国際カントリークラブ)



5/24

木更津海岸で潮干狩り (南部・第二・奥多摩・女性部会合同)

青梅南部支部長 中嶋 規夫



5月24日金曜日、青梅南部支部・第二支部・奥多摩支部・女性部会有志の総勢21名で「潮干狩り」体験を企画しました。

当日は天気も良好。9時30分ごろには潮干狩り会場に到着。準備・休憩を含め2時間ほど潮干狩りを楽しみました。お昼は「和新」という食事処で浜焼きを堪能。「海ほたる」パーキングエリアにてお土産等をして帰着しました。

朝早くからの出発でしたが、楽しい一日となりました。青梅南部支部内において兼ねてより開催を望む声が多かったため、各方面にお声かけをして開催することができました。参加いただいた皆様におかれましては、ご協力ありがとうございました。



7/6

横浜中華街とシンフォニークルーズ (青梅第二支部)

青梅第二支部長 田中 孝行



7月6日の土曜日、青梅第二支部において横浜中華街とシンフォニークルーズ観光を開催しました。

当日は20名の参加者で出発。天気も暑いぐらいの晴天でした。

バスは事故の影響もあり12時30分頃横浜中華街へ到着しました。2時間ほど食事とお土産選びなどを楽しんだ後、16時30分頃よりシンフォニークルーズが出発。景色を楽しみながら美味しい食事とお酒を堪能して楽しい一日となりました。

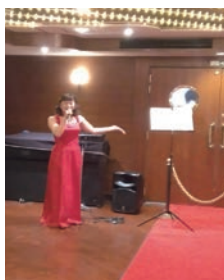

■奥多摩支部

5/2 事業報告・研修・懇親会 ▶奥多摩福祉会館
7/5 支部役員会 ▶鳩ノ巣窯めし
【今後の予定】
10/14 観光PR活動 ゆずの配布 ▶奥多摩駅

■青梅第一・西部支部

5/9 合同事業報告・研修会 ▶研修センター
6/9 献血活動(P6参照) ▶青梅駅前
【今後の予定】
家族や従業員も参加できる交流事業を企画中

■青梅第二支部

4/19 事業報告・研修会 ▶うらしま
7/6 バス研修(7p参照)
【今後の予定】 検討中

■青梅南部支部

4/23 事業報告・研修会 ▶研修センター
5/24 合同日帰り研修(7p参照) ▶木更津海岸
【今後の予定】
11月以降にゴルフコンペを予定

■青梅東部支部

4/18 役員会 ▶いち系
5/16 事業報告・研修・交流会 ▶霞共益会館
6/13 会員交流ゴルフ大会 ▶青梅ゴルフ倶楽部
7/28 ブルーベリー摘み取り体験 ▶ベリーコテージ青梅市新町
【今後の予定】
秋口を目途にバス研修を計画中

■日の出支部

4/16・7/22 役員会 ▶幹寿司
5/14 事業報告・税務研修会 ▶日の出グリーンプラザ
8/1 秋川流域ゴルフ大会 ▶立川国際カントリークラブクラブ
【今後の予定】 検討中

■五日市支部

5/17 事業報告・税務研修・交流会 ▶川波
【今後の予定】
会員交流事業を予定

■秋川支部

4/12 事業報告・研修・交流会 ▶あきる野ルピア
【今後の予定】
献血・産業祭でのミニタックス広場・バス研修などを予定

■羽村東・西支部

5/10 合同事業報告・研修会 ▶西武信用金庫羽村支店
懇親会 ▶香蘭飯店
6/27 役員会 ▶わらびの介
【今後の予定】
10月中旬頃バス研修を予定

■福生支部

5/28 事業報告会 ▶もくせい会館
【今後の予定】
検討中 西多摩ふれあい事業の幹事

■瑞穂第一支部

4/19 事業報告・研修・懇親会 ▶瑞穂ふれあいセンター
7/9 役員会 ▶長岡コミュニティセンター
【今後の予定】
11月頃バス研修を予定

■瑞穂第二支部

4/23 事業報告・研修・交流会 ▶瑞穂町ふれあいセンター
6/27 会員交流ゴルフ大会 ▶東京バーディークラブ
7/11 役員会 ▶箱根ヶ崎南会館
【今後の予定】
10月福祉ふれあい祭りやミニタックス広場などを開催

■源泉部会

4/25 事業報告・研修・懇親会 ▶いち系
7/9 役員会 ▶研修センター

■女性部会

5/14 事業報告・研修・交流会 ▶いち系
6/24 健康増進事業 ▶研修センター
7/5 役員会・昼食会 ▶海山

■青年部会

4/8・11・16・5/20・6/17・6/24 租税教室練習会 ▶研修センター
4/22 事業報告・研修・交流会 ▶江戸一
4/23 租税教室 ▶青梅市立藤橋小
4/27 租税教室 ▶日の出町立平井小
4/27 租税教室 ▶あきる野市立多西小
5/13 租税教室 ▶青梅市立青梅第五小
5/13 租税教室 ▶青梅市立青梅第一小
5/29 租税教室 ▶福生市立福生第一小
5/31 租税教室税理士会と打ち合わせ ▶法人会会議室
6/7 租税教室 ▶羽村市立富士見小
6/8 租税教室 ▶奥多摩町立古里小
6/11 租税教室 ▶羽村市立小作台小
6/22 租税教室 ▶福生第六小
6/22 献血活動 ▶ベトナム青梅インター店駐車場内
6/25 租税教室 ▶青梅友田小
6/26 租税教室 ▶大久野小
6/28 租税教室 ▶瑞穂第一小
7/4 租税教室 ▶羽村東小
7/5 租税教室 ▶あきる野市一の谷小・羽村東小
7/9 租税教室 ▶羽村栄小
7/17 役員会 租税教室10年の歴史 ▶くわち家
7/17 租税教室 ▶青梅今井小
7/18 租税教室 ▶青梅六小

■公益事業(環境・エンタメ)委員会

4/6 会長、エンタメ幹部懇談会 ▶魚粋亭
4/16 田村酒造訪問 ▶田村酒造
第一回委員会 ▶研修センター
4/25 三役会 法人会会議室
4/30 11月30日オープンフェスティバル打合せ ▶六本木タリーズコーヒ
5/14 第2回委員会 ▶研修センター
6/11 第3回委員会 ▶研修センター
6/27 ふれあいの森 下刈り作業 ▶ふれあいの森
7/2 第4回委員会 ▶研修センター
8/5 三役会 ▶事務局

■公益事業(事業・租税)委員会

4/3・4 社員研修 ▶研修センター
4/11 決算法人説明会 ▶研修センター
4/24・5/22・6/24 インボイス制度説明会 ▶研修センター
5/9・7/4 新設法人説明会 ▶研修センター
5/10 法人税・消費税入門 ▶オンライン
5/15 決算法人説明会 ▶研修センター/オンライン
7/11 漆の会(前々頁参照) ▶武陽ガス
7/12 公益事業委員会④ ▶研修センター
7/23 補助金セミナー&個別相談会 ▶研修センター

■総務委員会

6/4 通常総会運営者会議 ▶事務局
7/3 総務正副会議 ▶研修センター

■税制委員会

5/10 税制改正要望東法連に提出 ▶事務局
7/29 税金クイズ出店青梅地区意見交換会 ▶寿司忠
9/6 第5回委員会開催 ▶研修センター

■厚生共益事業委員会

5/23 第4回委員会開催 ▶研修センター
8/20 組織厚生連絡協議会開催 ▶福生フィフティ
8/29 第5回委員会開催 ▶研修センター

■組織委員会

7/25 組織・拡大役員会交流会 ▶石川酒造向蔵

■広報委員会

4/2・8/23 委員会 ▶研修センター

■本会

6/6 第13回通常総会 ▶プリモホールゆとりぞ
7/23 女性経営者のワイン会 ▶labettola1965

■その他

7/1 青梅優法会 研修会 ▶幸楽園
7/8 西多摩ふれあい講演会運営者会議 ▶研修センター
4/18 全国女性フォーラム広島大会 ▶広島グリーンアリーナ
5/20 源泉・青年合同ゴルフ大会 ▶東京バーディークラブ

健康診断

特集

「定期健康診断の話」(厚生労働省HP抜粋)

事業者は、常時使用する労働者に対し、1年以内ごとに1回、定期的に医師による健康診断を行わなければならないと規定しています。ここで、定期とは毎年一定の時期にという意味であり、その時期については、事業場毎に決めるものです。健康診断の実施は、法で事業者に義務を課していることから、その費用は事業者が実施すべきものであり、受診に要した時間の賃金についても事業者が支払うことが望ましいものであります。また、定期健康診断の結果については、記録を作成し、5年間保存する必要があります。



健康診断項目

定期健康診断は、疾病の発見や予防だけでなく、就業の可否や適正配置などの判断に資するために行うものであり、診断項目は、次のとおりとなっています。

- | | | |
|----------------------|----------|---------|
| ① 既往歴及び業務歴の調査 | ⑤ 血圧の測定 | ⑨ 血糖検査 |
| ② 自覚症状及び他覚症状の有無の検査 | ⑥ 貧血検査 | ⑩ 尿検査 |
| ③ 身長、体重、腹囲、視力及び聴力の検査 | ⑦ 肝機能検査 | ⑪ 心電図検査 |
| ④ 胸部エックス線検査 | ⑧ 血中脂質検査 | |



マンモグラフィ検診を受けましょう

10月はピンクリボンキャンペーン「乳がん月間」です。
女性社員の方向けに乳がん検診をしませんか？



マンモグラフィってなに？

乳房のエックス線検査のことです。乳房は柔らかい組織でできているので、専用の装置を使って撮影します。マンモグラフィは、視触診ではわからないような小さなしこりや、早期乳がんのサインとなることもある石灰化を写し出すことができます。



どんなふうに撮影するの？

左右の乳房を片側ずつ圧迫板という透明なプラスチックの板で強めに押さえ、平たく引き伸ばして撮影します。圧迫することで、乳房の厚みを均一にし、乳腺組織の重なりを減らし診断に必要な良い写真を撮ることができます。また圧迫して乳房を薄くすることで放射線の被曝を減らすことができます。

圧迫して痛くないの？

痛みを覚える方もいらっしゃいますが、乳房を強めに押えて均等に圧迫することは、良い検査・良い写真のためにとても重要なことです。やや強めに押えますが、一定以上の圧力はかからないような設定になっていますのでご安心ください。



放射線の被曝は大丈夫？

エックス線検査なので放射線被曝はありますが、乳房だけの部分的なものです。1回の撮影で受ける放射線量は東京からニューヨークへ飛行機で往復するときには浴びる自然放射線(宇宙線)と同じくらいです。被曝の危険性より、検査によって早期乳がんが発見できることのメリットの方がはるかに大きいのです。

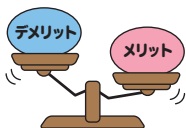

乳腺エコー(超音波検査)はどんな検査？

乳腺エコーは超音波を使った検査です。超音波検査は放射線の被曝がないため、若い人などの検査に適しています。乳腺密度が高い乳房では、超音波検査を併用することによって乳腺組織の中の見つけやすくなり病気の発見率が上がります。



マンモグラフィとエコーどちらがいい？

マンモグラフィは乳がんのサインとなることもある小さな石灰化を見つけることが得意です。乳房全体を写せるので病気の広がりを見ることができ、また過去の画像との比較から病気を発見できます。マンモグラフィとエコーではお互いに得意な分野とそうでない分野があり、それぞれの良い点を組み合わせた受診が理想的です。

青梅法人会では新町クリニックと提携し事業者が法律で必要な健康診断を、少しでも受診しやすいように健康診断プランを提供しています。基本的な健康診断の他にも、女性従業員の方には乳がん、子宮がん検診などの健康診断もあります。

健康診断の詳細はこちら▼



お申し込み・お問い合わせは
医療法人社団 新町クリニック
Tel.0428-31-5312まで。

西多摩五大酒蔵・西多摩地区のクラフトビール・ワイン／西多摩の食材を使った料理のキッチンカー(15台)予定

西多摩の食材や特産品を集めた食の祭典

西多摩 まるごと いただきます

入場
無料

2024年 11月30日 土 10:00~16:00

秋留野広場 あきる野とうきゅう前 (JR五日市線 秋川駅から徒歩3分)

スペシャルゲスト

能登を支援する
金沢のシェフが
特別ゲストで
ブース出店！



食の祭典のあとは
音楽を楽しもう！



同日
開催

オープンフェスティバル2024

「WONK」ライブ

2024年
開催日 11月30日(土)
開場:17:00~ 開演:18:00~

会場 秋川キララホール

5大酒蔵が
一堂に！

- 小澤酒造株式会社
- 石川酒造株式会社
- 田村酒造場
- 野崎酒造株式会社
- 中村酒造

地元のクラフトビール

- VERTERE
- VEPAR
- 石川酒造株式会社

イベントの
ホームページは
こちらから



ライブの
ホームページは
こちらから



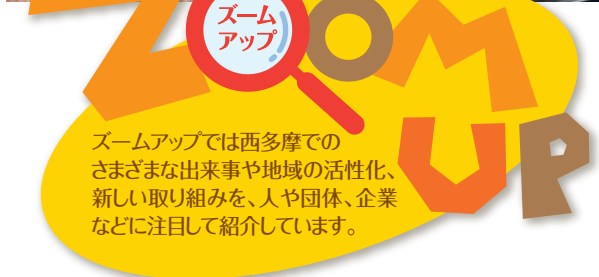

ズームアップでは西多摩でのさまざまな出来事や地域の活性化、新しい取り組みを、人や団体、企業などに注目して紹介しています。

「食フェス」で西多摩をつなぎ、発信！ ～西多摩まるごといただきます～

秋の味覚が勢ぞろいするイベント「西多摩まるごといただきます」が11月30日(土)、あきる野市の「秋留野広場」(あきる野とうきゅう前)で開催されます。イベントを企画運営する青梅法人会環境エンタメ委員会メンバーにお話を伺いました。(委員長:長塚浩司氏/副委員長:佐藤和義氏)



Q イベントが立ち上がったきっかけを教えてください
長塚「青梅法人会の恒例事業であるオープンフェスティバルに西多摩出身のエクスペリメンタルソウルバンドのWONKの出演が決定したことがきっかけです。ヴォーカルの長塚建斗氏が都心や都外の音楽フェスなどの際に西多摩の食材を使ったレシピを考案して地元をPRしていることを知り、西多摩全域を管轄とする青梅法人会の社会貢献活動にピッタリなのではないかと思いました」
佐藤「そこから委員会でも協議していくうちにアイデアが膨らみ、食に関するフェスを開催して地元食材の料理をキッチンカーで提供しよう！ということになり、イベントの骨子がまとまりました」

ZOOM UP ZOOM UP ZOOM UP ZOOM UP ZOOM UP ZOOM UP ZOOM UP ZOOM UP ZOOM UP ZOOM UP ZOOM UP ZOOM UP ZOOM UP ZOOM UP ZOOM UP

インフォメーション 詳細は右ページ参照

- 開催日時
2024年11月30日(土) 10:00～16:00
- 会場 秋留野広場(あきる野とうきゅう前)
- 住所 あきる野市秋川1-16-1
JR秋川駅徒歩3分。
駐車場は近くにコインPあり
- 問い合わせ
同法人会事務局
TEL.0428-24-8863(平日9:00～17:00)
*今後の最新情報は青梅法人会公式サイトにて公開予定(<http://www.ome-hojinkai.or.jp>)

Q 具体的な目玉や取り組みを教えてください
佐藤「食材だけでなく、アルコールも提供します。西多摩地域五大酒蔵、クラフトビール、ワイン製造など西多摩が誇る醸造所の商品が集結する予定です。お料理については今後正式に決定する予定ですが、石川酒造の塩麴、瑞穂産の生姜などを使った唐揚げ、奥多摩わさびを使った井、青梅の川鍋卵を使っただし巻き卵、福生ドッグ、あきる野商工会青年部が提供する『たんべえ汁』、青梅豚を使った豚カツなどが出店いただくことで調整中です。経済団体として、少しでもイベントをきっかけに地域経済が活性化するきっかけを生み出したいとメンバー一丸となって準備を進めています。是非遊びに来ていただき、『西多摩まるごとこちらうさま』と満足して欲しいです」

勢ぞろい!個性豊かな西多摩のクラフトビール

～11月30日開催の食のイベント

「西多摩まるごといただきます」に出店～

ハイカーの疲れを癒す奥多摩駅前の名物ビール

VERTERE (奥多摩町/鈴木 光 代表)

イベント
出店



VERTERE TAP ROOMはJR奥多摩駅から徒歩約1分。2015年に醸造とビアバーの営業を開始しました。奥多摩を訪れるハイカーや観光客の人气が広がり、缶ビールの製造も伸びて、今春同町氷川に見学が出来る新工場が開設されました。

「西多摩まるごといただきます」にはローカル限定商品、奥多摩産治助イモを使用したキレのあるラガービールを提携予定です。ライトでクリアな飲み口が特徴とのこと。

TAP ROOMには10種類のオリジナルビールが並びます。自然豊かな奥多摩の空をテラス席で眺めながら、また落ち着いた店内でビール談義を楽しむ観光客で賑わいを見せています。



VERTERE TAPROOM

■営業時間 11:00～19:30

■定休日

月～金曜定休(土日みの営業)
工場見学はECサイトで要予約

ECサイト: <https://vertere.shop-pro.jp>
問い合わせ: info@verterebrew.com

ビールを意識したフードメニューは、ソーセージ類、ソースが自慢なホットドッグの数々、フィッシュアンドチップス、数量限定の季節メニューなど「思わずもう一杯」となりそうです。

奥多摩駅から徒歩20分の場所にある工場の見学は土、日曜日で予約制。隣接のボトルショップで缶ビール、オリジナルグッズの購入が可能です。

青梅を愛する地元酒店が本格醸造に着手

VEPAR(ベイパール) 武藤治作酒店(青梅市/武藤 一由 代表)

イベント
出店



青梅のオリジナル地ビール「VEPAR(ベイパール)」は小売り酒店・武藤治作酒店の郷土愛から誕生。草原を思わせるような爽やかな味わいが特徴です。定番は橘系の豊かな風味を感じるジュシーな味わいのアメリカンペールエールと麦の旨みとホップの苦味がバランス良く味わえるイングリッシュペールエールです。

「コロナ禍の不利な状況での次のステージに」と準備を進めて今夏に量産が始まりました。

同酒店では瓶、ペットボトルでの販売(各500ml、900円)が中心。樽仕込みのビールが飲めるお店はJR青梅駅から徒歩5分にあるビールバー「青梅麦酒」(おうめばくしゅ・二ノ宮 傑 オナー)です。



武藤治作酒店

青梅市木野下11-404

■営業時間 10:00～19:00
TEL.0428-31-4886

青梅麦酒

青梅市本町145

■営業時間 10:00～20:00
(不定休の為、要確認)
TEL.050-3503-7727

「微妙なビールのテイストの変化もクラフトビールの楽しみです。飲み比べてみて下さい」と楽しみ方を教えてくれました。

同店のフードメニューのイチ押しは、青梅豚100%使用のハンバーグ。青梅豚は脂身が美味しく、ビールに合わせる絶品とのこと。フライドチキン等、800円から1500円の各セットメニューが人気とのこと。

酒税法改正で小規模でもビールを作る環境が整い、西多摩地域には4つのクラフトビールが誕生しています。規模の大小、作り手の思いも様々。

アルコール度が少し高めのものや、お馴染さんを飽きさせないように少しずつ味の変化をつけたオリジナルビールが誕生するのもクラフトビールの楽しみの一つ。作り立て限定商品など様々な雰囲気の中で楽しんでいただけるよう、その横顔を紹介します。



ズームアップでは西多摩でのさまざまな出来事や地域の活性化、新しい取り組みを、人や団体、企業などに注目して紹介しています。

ビールと語らいの場は進化を続ける

多摩の恵 石川酒蔵 (福生市/石川 彌八郎 蔵元)



「福生のビール小屋」(同市熊川)は、老舗の石川酒造でクラフトビールと日本酒を堪能出来るビアレストランです。

「多摩の恵」の定番は、ペールエール、ピルスナー。フルーティな味わいが少しずつ進化を積み重ね安定度を増してきました。そして新たなテイストとして2015年に誕生した「TOKYO BLUES」シリーズのシングルホップワイートは、希少なネルソンソーヴィンというホップを使用し、白ワインに似た香りが魅力のアメリカーンタイプです。

地域小売店で瓶ビール各種(500ml、700円)が購入可能。居酒屋さんのドリンクメニューにも登場しています。

石川蔵元が「爺さんが昔手掛けたビール事業を再開しよう」と欧州各国での視察後、1998年に生まれた西多摩ではクラフトビールの草分け的な存在です。



石川酒造・福生のビール小屋

福生市熊川1番地
(JR拝島駅から徒歩約20分)
TEL.042-553-0171
■営業時間
11:30~21:30 (L.O.20:30)
■定休日 月曜火曜
予約してからの来店がおすすめ

同店の料理はイタリアンが中心で、地域の季節の食材も取り入れられ、同じ福生市にある大多摩ハムとの提携により、本格ドイツ式のハムソーセージ各種も楽しめるほか、「食フェス」参加のあきる野産ワインも堪能できます。ペット可のテラス席やお二人様歓迎のカウンター席も用意。

酒蔵の敷地内には全てのクラフトビールが揃う直売店「酒世羅(さけせら)」、和食店「食道いし川」、ゲストハウス「酒坊多満自慢」もあり、「お酒のテーマパーク」のようです。

福生の銀座通りに本格醸造所とビールバー登場

Fat Barley Brewing 併設 タップスタンド (福生市/森 慶太郎 代表)



今回の「西多摩まるごといただきます」には参加しませんが、JR福生駅西口から徒歩約2分にクラフトビールの醸造所「Fat Barley Brewing」が3月に開業。街中の醸造所&ビールバーとして話題を提供しています。

1階が醸造所。2階がクラフトビールを楽しむ併設のタップスタンドです。自家製ビールとゲストビール約8種類が提供され、飲み比べもできます。横田基地のある町らしく、店内では馴染みの外国人客の会話が聞こえてくる異空間を味わえるお店です。

同店のビールはホップを贅沢に使い、個性が際立った、香りや苦みの強いハッキリとした味の特徴。アルコール度が7%前後と高めの商品もあり、飲み比べ4種(2000円)が飲み終わるころにはすっかりいい気分。



Fat Barley Brewing タップスタンド

福生市本町128-1
TEL.042-513-6493
■営業時間
15:00~22:00(日曜は21:00まで)
■定休日 月曜

本場アメリカの味を目指しているとのこと。フードメニューも辛口ソースを絡めて楽しむバツアローウィング、ポテトをあしらったフィッシュアンドチップス、チーズと特製ソースが人気のハンバーガーなど800円前後で楽しめます。

ボトルでの販売(330ml、700円)も開始。居酒屋さんで目にかかれる機会も増えそうです。

西多摩の各地域で受け継がれてきた貴重な民俗芸能や文化などを紹介する『西多摩の伝統を訪ねて』のコーナー。今回は、青梅市の武蔵御嶽神社の宝物殿に保存されている国宝などと、神社に伝承される太々神楽(だいだいかぐら)です。

西多摩の 伝統を 訪ねて

国宝の赤糸威鎧(武蔵御嶽神社、転載転用禁止)



武蔵御嶽神社 青梅市御岳山

91(建久2)年に奉納されたといわれ、完全な最古の大鎧といわれています。社伝では源平合戦でも活躍し「坂東武者の鑑」といわれた畠山重忠(1164~1205)によって1191(建久2)年に奉納されたといわれています。

青梅市御岳山にある武蔵御嶽神社は、平安時代から江戸時代にかけて武蔵国の武士たちなどの信仰を集め、数多くの大鎧や太刀、刀、具足などが奉納されました。神社の宝物殿には、国や市の指定文化財として多くの工芸や武具が納められています。

宝物殿に納められた数々の文化財 畠山重忠奉納の国宝「赤糸威鎧」

伝えられています。古くから神宝として大切に保存され、1899(明治32)年8月に国宝に指定されました。

大鎧は、平安中期から後期の国風文化の影響を受けた華やかな見た目が特徴です。当時の戦法が1対1で名乗り合つて矢を打ち合う「騎射戦」が中心であったため、大鎧は、馬上からの確に矢を射るための機能性などをもっています。牛革などを小さな板状にした「小札(こざね)」を、植物原料の「茜(あかね)」で鮮やかな赤色に染めた絹糸の組紐でつなぎあわせていて、兜・梅檀・鳩尾・大袖・草摺などほぼ完存する貴重な鎧です。

神社の宝物殿にはこのほか、国宝の円文螺鈿鏡鞍(えんもんらでんかがみくら)、国指定重要文化財の紫裾濃甲冑(むらさきすそ)そごかつちゆこ、「宝寿丸黒漆鞘太刀(ほうじゅまるくろうるしさやたち)」、鍍金長覆輪太刀(とぎんながぶくりんたち)なども納められています。

■宝物殿拝観日 土曜・日曜・祝祭日
午前9時30分~午後4時(入場午後3時30分まで)
拝観料 大人500円、子ども300円
(団体割引あり。お問い合わせを)



武蔵御嶽神社の宝物殿
(武蔵御嶽神社)



青梅市では、この「赤糸威鎧」の価値を、市民をはじめ多くの人に知ってほしいと、甲冑師の西岡文夫氏に復原模造品の製作を委託しました。1993(平成5)年度から3か年をかけて完成させ、青梅市郷土博物館に展示されています。



太々神楽の奉幣



解説をする金井格宮司



太々神楽の稲荷に
登場する白狐

武蔵御嶽神社 太々神楽

武蔵御嶽神社に伝承される太々神楽は、江戸時代の1749(寛延2)年と1772と1781年(安永年間)に、2回にわたって江戸から伝承されたと伝えられています。社家31戸の神職の世襲によって、舞い継がれてきました。1957(昭和32)年には東京都無形民俗文化財に指定されました。

演目は、お面を付けていない神楽(素面神楽)と、お面を付ける神楽(面神楽)の2種類が伝承され、神前に向かって舞われます。太々神楽を奏上することは最高の参拝方法であって、舞の出入りで「拝み込み」という神様を拝礼する所作が行われるのも特徴です。

「神楽と雅楽の一般公開」や「夜神楽」、御岳山観光協会主催の「新神楽」も行われています。訪れる人たちに解説をする金井格宮司は「神楽は『神』様と『楽』しむと書く。皆さまもどうぞ楽しんでください」と話しています。

素面神楽は、12座からなっていますと伝えられますが、現在は舞台を祓(はら)い清める舞の「奉幣(ほうへい)」をはじめ、「大散供(だいさんく)」、「剪太刀(きりたち)」の



太々神楽の稲荷

3座が残っています。面神楽は、「大蛇(おろち)退治」、「千筋(ちのり)」、「三神和合」、「稲荷」、「天孫降臨」、「鍛冶」、「海神」、「神功皇后」、「トツパ」、「住吉」、「天の岩戸」、「鯛つり」、そして「山の神」の13座が伝承されています。

- 「神楽と雅楽の一般公開」
6月と10月
- 第3日曜日 午前11時開演(神楽殿)
- 「夜神楽」
6月と11月
- 第4日曜日 午後8時開演(神楽殿)
- 「新神楽(御岳山観光協会主催)」
年2回鳥居前広場で行われる。詳しくは神社にお問い合わせ下さい。



税理士 久保田先生の
税のコラム
税と暮らしを考えよう

「領収書貼付の印紙について」

金銭や有価証券の受取書に貼付する印紙は、印紙税法基本通達別表第一第17号文書に規定され、印紙税が課税されます。

貼付する印紙の金額は、まずは営業に関しないものは非課税です。そして、受け取る金銭または有価証券が売上代金に係るものかそれ以外のもので異なり、売上代金の受取書の場合は5万円以上から金額に応じて金額が増えていきますが、売上代金以外の受取書の場合、5万円未満のものは非課税、5万円以上のものは200円となります。

クレジットカードで商品を販売した場合、販売時に金銭の授受が行われず、信用取引により商品を引き渡すものであり、金銭又は有価証券の受領事実がありませんから、表題が領収書となっても、印紙を貼付する必要がありません。ただし、クレジットカード利用の旨を領収書に記載しないと印紙貼付の対象になります。

QRコードやバーコードを使用したコード決済サービス(OOPay)の場合、金銭等の受領事実の有無が様々です。このため、領収書の交付時に金銭等の受領事実がない場合は、クレジットカード販売の場合と同様、交付する文書の表題が領収書となっても、印紙を貼付する必要がありません。この場合も領収書にカード決済である旨を記載しないと印紙貼付の対象になります。ここでいう「金銭等の受領事実がある」とは、コード決済サービスの決済の仕組みや加盟店契約等の内容から、領収書の交付時において、販売店が金銭等を受領したと評価できるものをいいますが、主な前払式決済方式ごとの印紙貼付の可否は下記となります。



①代理受領構成

消費者はあらかじめコード決済サービス内のウォレット等に金銭等をチャージし、商品等を購入した際に原則として商品等の代金が差し引かれます。販売店は後日商品等の代金をコード決済会社から受領します。その際に、販売店がコード決済会社に対して代金の受領を準委任し、消費者は利用規約でコード決済会社に代金の支払いをする事に同意している形態をいいます。この場合、コード決済会社は準委任された代金受領業務について、販売店の代理人として消費者から代金を商品等の販売時に受領しており、代理人の行為の効果は本人に帰属することから、印紙の貼付が必要になります。

②立替払い構成

販売店は契約に定められた一定期間ごとに、コード決済会社から商品等の販売代金を消費者に代わって受領します。消費者はコード決済会社が立替えた商品等の代金を支払うことに同意し、あらかじめ前払式の支払手段から立替代金を差し引くこと等に同意している形態をいいます。この場合、販売店はコード決済会社から商品等の代金を受け取るまでは金銭等の授受が行われていませんので、印紙を貼付する必要がありません。

③債権譲渡構成

販売店は商品等の代金債権をあらかじめ定めた期日にコード決済会社に譲渡し、対価の支払いを受けます。消費者はコード決済会社が債権譲渡を受けるのに先立ってあらかじめ前払式支払手段から債券相当額を差し引くこと等に同意している形態をいいます。この場合、販売店は商品等の販売代金を債権譲渡したコード決済会社から受け取るまでは受領していない事となりますので、印紙を貼付する必要がありません。

④免責的債務引受構成

販売店は消費者の代金支払い債務について、コード決済会社が免責的に引受け、あらかじめ定めた期日に受領することに同意し、消費者は商品等の代金支払い債務について、コード決済会社が免責的に引受け、債務額を前払式支払手段でコード決済会社に支払うことに同意している形態をいいます。この場合、代金支払い債務の同一性が保持されたまま旧債務者である消費者から新債務者であるコード決済会社に引き継がれ、販売店の商品等の代金はコード決済会社からの支払いがあるまで授受が行われていないこととなりますので印紙を貼付する必要がありません。デビットカード等の即時払い方式も、決済の流れはコード決済サービスと同様で、代金の徴収方法が前払式支払手段が預貯金等から行われるかの違いですので、印紙の貼付も同様となります。

株式会社美喜運輸

代表取締役

比留間 文明 さん

ひるま ふみあき

働きやすい職場づくりと発信力
『夢を実現できる会社』

女性が働きやすい職場

瑞穂町箱根ヶ崎に本社を置き、入間市に車庫を構える一般貨物輸送の美喜運輸。人手不足や物流2024年問題など、さまざまな課題を抱える業界の中、女性や若手のドライバーが活躍しています。「きっかけは、4年前に女性の大型ドライバーを採用したことでした」と比留間社長は語ります。

当時は同社も人手不足。「大型トラックドライバーを募集したところ、25歳の女性からの応募にびっくり。大型に乗務したいという夢を叶えてあげたくて、採用することにしました」。4トン車の女性ドライバーは在籍していたものの、大型では初の女性採用で不安もあったといいます。

「明るく社交的な性格はお客様の評判もよく、今後女性を採用する大きな転機になりました。そして彼女自身が結婚・出産をし、次は女性のライフステージに合わせた環境づくりが課題です。社員の赤ちゃんを抱っこしたインスタ投稿が再生回数48万を超え、SNSから今の時代を痛感しています」。現在育休中に加え、直近では男性ドライバーもパパ育休を取得したそう。同社は自動車運送事業者を対象にした、働きやすい職場認証を受けています。



◀ 鮮やかな青が印象的なトラック



▲ 洗車もドライバーの大切な仕事です



SNSのフォロワーから社員に

女性だけでなく、10～20代の男性ドライバーも多い同社。2023年春には、高校を卒業したばかりの18歳が入社しました。「彼は以前からSNSのフォロワーで、高校3年生の9月から弊社のトラックを見によく来ていました。その頃ちょうど準中型トラックを導入したら、僕これに乗りたい!と言ってきて。進学が決まっていたのですが、新卒採用という出会いになりました。」

同社の広報は、ドライバーが主役でトラックとのシーンを撮影、発信するスタイルです。18歳の新社会人や女性ドライバーを見て応募、採用は今春から数えて6名に。

比留間社長は「社員が帰社すると、洗車や笑い声で賑やか。やはり、一番大事なのは会話なんだなと。各年齢層が共存して、みんながアットホームだと感じる会社になりたい。ここからは定着が課題、安全な輸送と社員満足度に尽力しています」と力を込めました。

同社は25年卒採用活動も積極的に行っています。高校生が夏休みを利用して、鹿児島県や愛知県からの見学もあったそう。地域のお客様の大切なお荷物と若者の夢を載せて、美喜ブルー25台が今日もみなさまの街を走っています。



X ▶



Instagram ▶

INFORMATION

【本社】〒190-1221 西多摩郡瑞穂町箱根ヶ崎 379-3
【車庫】〒358-0047 埼玉県入間市木蓮寺 104-2
TEL : 04-2936-3941 FAX : 04-2936-3451
HP : <https://miki-unyu.com/>

教えて!

カーボンニュートラルに向けて関心が高まる
電気自動車=EVを特集します。

※EV: Electric Vehicle の略

電気自動車のこと!



街中でEVを見かける機会が増えてきて、次に乗る車の候補としてEVを検討しているという方も増えてきたようです。そこで今号ではEVを特集し、メリットや疑問点を解説していきます。



Q クルマを電動化するメリットとは?

A 環境に優しく維持費も低減など、様々なメリットがあります。



ランニングコスト低減
電気利用でガソリン代節約。

**いざという時
「動く電源」として活躍**
災害などの時、電力を供給できる。



モーターならではの静粛性

給油不要、夜間に充電
朝にはフル充電でスタート。



**停車中も
エアコンで快適**



**EVならではの
メリット**

低速からパワフル
積載量が多くても、
トルクフルで走りやすい。

メンテナンス費用低減
エンジンオイルや
オイルフィルターの交換が不要。



走行中のCO2排出量はゼロ



Q 充電スポットはどれぐらいあるの？

A 全国に約2万1千箇所以上の充電スポットがあります。

ここ数年で充電スポットは全国的に急増。EVを販売しているカーディーラーはもちろん、コンビニやスーパーマーケットをはじめ、日常よく訪れる場所にも充電器が数多く設置されています。



充電
スポットを
簡単検索！

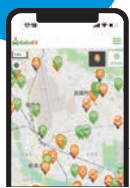

全国の充電スポットを簡単に
閲覧できます！
詳しくは右記の
二次元コードから ▶



Q EVを購入の際に補助金はあるの？

A 国のEV補助金は上限85万円！さらに地方自治体の補助金も。

EVは環境にやさしく、停電時には非常用電源としても活用できるなど、メリットが多い車です。しかし、価格が高めなので購入をためらう人も少なくないでしょう。そこで活用したいのが、国や自治体が交付する補助金です。



国の補助金

CEV補助金

EVの上限額	85万円
軽EV・PHEVの 上限額	55万円
交付条件	一定期間内に新車を購入すること 購入したEV等の一定期間保有(原則4年間)
申請 受付期間*	4月1日～4月30日の初度登録は5月31日まで 5月1日以降の初度登録は初度登録日から 1ヶ月以内

*最終期限については別途公表

地方自治体の補助金(東京都)

補助対象者	事業者・個人
給電機能 有	45万円
給電機能 無	35万円
補助対象車両	国の補助金(クリーンエネルギー 自動車導入促進補助金)の対象となるEV
申請 受付期間	令和6年4月26日～ 令和7年3月31日まで

[給電機能]外部給電器・V2H 充放電設備を経由して又は車載コンセント(AC100 ボルト/1500 ワット)から電力を取り出せる機能

本記事に対する
お問い合わせはこちら

(株)ホンダ東京西
販売部法人課
TEL:042-595-8770(担当:相馬)

本記事について
アンケートに
ご協力ください



遊びにも！仕事にも！

N-VAN e:

10月10日(木)発売

元気な毎日を過ごすためのポイント

今回の
テーマ

HPV ワクチンの真実と誤解を解く：
子宮頸がん予防セミナーのハイライト

新町クリニック 所長 神應 知道



前回、前々回の私の原稿では、青梅市子宮頸がん撲滅に向けた新町クリニックの取り組みと HPV ワクチンキャッチアップ接種について共有させていただきました。今回はその続きとして、2024年8月3日(土)に新町クリニックが主催した無料オンラインセミナー「子宮頸がんと HPV ワクチンのすべて」の内容を共有させていただきます。

セミナーではまず、男性の皆さんに向けて「子宮」という言葉を聞いて自分には関係ないと考えるのはやめしてほしいというメッセージを伝えました。HPV は性行為によって感染するため、男性も女性にウイルスをうつす可能性があることをしっかり認識してほしいからです。

その後、これまでの原稿でもお話した子宮頸がん予防のメカニズムや、ワクチン接種と検診の重要性について再度説明しました。さらに免疫力を高めることの重要性や、日本が他国に比べ遅れている理由についても解説しました。

前回の原稿では、副反応として報道された症状が、「機能的な身体症状」(検査で異常が見つからず原因が特定できない身体症状)と結論づけられていると述べました。しかし、今回のセミナーでは、機能的な身体症状の予後と HPV ワクチン接種による有害事象の予後が異なるという報告があることを共有しました。現在、これらは ISRR (immunization stress-related responses: 予防接種ストレス関連反応) として考えられています。

ISRR は、2019年に WHO のストレス安全性に関する諮問委員会 (GACVS) によって提唱された概念で、ストレス反応として現れるさまざまな症状を指します。これは、すべての年齢層でワクチン接種によって生じ得る反応で、特に 10代の子ども(特に女の子)には不安を感じやすく、この反応が起こりやすいことが知られています。ISRR の反応は個々によって異なるため、「スペクトラム」として捉えることができ、軽度の不安から重度の身体的反応まで幅広い症状が含まれます。

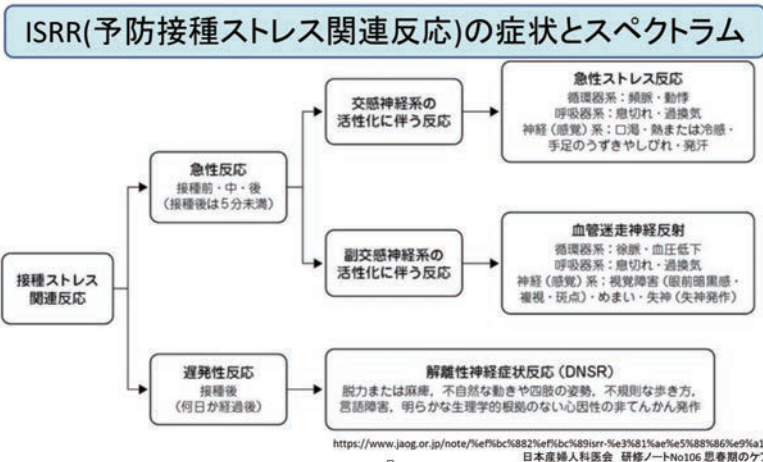

この ISRR は生物学的、心理学的、社会的要因から生じることが報告されています。正しい情報を理解し、信頼できる医療機関で接種を受けることで、この反応の発現を減らすことが可能です。

今回のセミナーの情報をより多くの皆様に知っていただければと思います。その内容を「健康チャンネル OMe」にアーカイブ動画として公開しました。ぜひ良かったらご覧ください。



◀動画サイト QR コード

予防接種とbiopsychosocial model



	生物学的要因	心理学的要因	社会的要因
接種前(素因)	・年齢 ・遺伝 ・低いBMI	・針への恐怖 ・ワクチン、薬剤への不安 ・急性ストレス反応の既往	・家族・友人・メディアから受けるネガティブな情報 ・ネガティブ事象の目撃 ・接種に否定的な思想・信念
接種時(促進要因)	個人 ・長時間の立位 ・血管迷走神経反射 ・痛みの経験	個人 ・思い込み ・恐怖 ・痛みの経験	個人 ・医療関係者の態度や言動 ・痛みについての説明
接種後(持続要因)	個人 ・ストレス反応の継続 ・HPA系*の鋭敏化	個人 ・自分の身によくないことが起こっているという疑心暗鬼 ・恐怖 ・身体反応への過剰反応	個人 ・周囲で発生する有害事象の目撃 ・周囲の人の態度や様子 ・痛みについての周囲とのやりとり
	集団	・周囲の人の目にどう映るか、また保健衛生当局の方針についての心配	・周囲で発生する有害事象の目撃 ・周囲の人の態度や様子 ・痛みについての周囲とのやりとり

*HPA系: hypothalamic-pituitary-adrenal axis 視床下部-下垂体-副腎系

<https://www.jaog.or.jp/note/%ef%bc%881%ef%bc%89biopsychosocial-model/>
日本産婦人科医会 研修ノートNo106 思春期のケアより

法人会推薦

地元の おすすめ飲食店

法人会が、おすすめの店舗や食の情報を紹介するコーナー。
今回は、コーヒー豆の焙煎・販売を行う専門店「ローストハウス豆香」です。



▲20~30種類ほどの豆を常備。
好みによって豆の種類や焙煎度合いを提案してくれる

◀「コーヒーが苦手な人でも楽しめるものを」と開発した大豆珈琲「豆の香」



羽村市富士見平の「ローストハウス豆香」は、昨年30周年を迎えたコーヒー専門店。厳選した良質なコーヒー豆を約30種類取り揃え、顧客の好みに合わせた焙煎で提供しています。

好みを聞き、焼き加減を提案

もともと主婦をしていたオーナーの藤巻小百合さんは、1993年にコーヒー豆の焙煎と販売の専門店として同店をオープン。中南米やアフリカ、アジアなど世界中のコーヒー豆から厳選した良質な豆を提供しています。

「焼き加減で香りが変わるので、焙煎前に飲み方や好みを聞き、豆に合わせて仕上げています」と藤巻さん。近隣の皆様はもちろんだ、最近はホームページの注文サイトから、日本全国にリピーターを抱えているといいます。

2014年からは店内に喫茶スペースを設け、コーヒーやカフェオレのほか、自家製ケーキやクッキー、ベーグル、コーヒーゼリーなども販売。1杯ずつ丁寧に淹れるコーヒーとともに堪能できます。

藤巻さんは「地元の皆様が美味しいコーヒーで癒され、また行ってみたいと思っただけのようなお店作りを心掛けています。大型店舗ではなく街の小さなお店を利用しご支援してくださいませよう切に願っております」と結んでいました。



▲オーナーの藤巻さん

大豆珈琲「豆の香」発売中

30周年に何か新しいことをしたいと、昨年、コーヒーが苦手な人や子どもでも楽しめる大豆珈琲「豆の香」(まめのか)を開発しました。大豆特有の素朴な味わいが特徴で、甘味の強いスイートと、コーヒーに近い味わいのピターの2種類を用意。淹れた後の大豆ガラも食べられるため、体にも地球にも優しい商品です。

「大豆自体がおいしいし、飲みやすく健康にもいい。冷たくしてもおいしいので試してみてください」と語る藤巻さん。「今後は、店のスペースでコーヒー教室やイベントも積極的にやっていききたい。新しい商品も開発中です」と先を見据えます。

【ローストハウス豆香 店舗情報】

営業時間：午前10時～午後6時
定休日：火・水曜
駐車場 あり

〒190-0162
東京都羽村市富士見平3-1-8
TEL042・579・5011

青梅法人会 新入会員のご紹介 (令和6年4月~8月)

所属支部名	事業所名	代表者名	業種
青梅1支部	落合達也	落合 達也	ライター業
	(株)リパティアー	柏木 準二	OA 機器販売
青梅2支部	ファンタサイズ(株)	武田 寿明	不動産賃貸業
青梅東部支部	菊地工業(株)	菊地 宏年	建設業
	ネイバーテック	上實 稔	IT 導入支援
青梅西部支部	OkutomiPrecision (株)	奥富 孝二	製作所
青梅南部支部	(株)全国儀式サービス	伴 久之	総合生活サービス業
	焼肉明月館	小峰 理沙	飲食店
	(株)風神	岩月智恵美	不動産・リフォーム
福生支部	(株)YS 工房	山道 秀治	建設業
	田中植木	田中 孝幸	造園業
	MY・company	江田 尚人	カーコーティング
	G4S Secure Solutions Japan (株)	畑 永軌	セキュリティ(警備)
	(株)OSU	舘野 祥太	不動産仲介業
	(株)K.B.S	大場 晴美	土木工事
	東鳳企画合同会社	宮崎 太朗	不動産業
	スナック夜上海	張 艶	飲食業
羽村東支部	TARO'S DINER	森田峻太郎	飲食業
	(株)SPAN (M-stock)	奥野亨(担当相良未来)	美容サロン
	わびの介	田中 恵	飲食店
	(株)ホンダ東京西 法人課	松本 啓太	自動車販売・整備
瑞穂第2支部	(株)燦光	大野 光司	建設業
	(有)ティー・エス・プラン	曾我 有宏	屋根・外装工事
	(株)エヌテック	野島 大地	防水工事業
秋川支部	善弥メドテック(株)	寺島 則善	クリニック業務
	(株)堀総建	堀 竜太	住宅リフォーム業
	丸由	中江由美子	特殊伐採
	(株)KJ 秋川総合研究所	加藤 淳	営業・マーケ・コンサル
	東京らじっく合同会社	板花 貴豊	飲食店
	(株)吉田内装	河内 照一	内装仕上げ
(株)西尾興業	西尾友太郎	建設業	

編集後記

広報委員会 副委員長 島田賢一郎

パリオリンピックの興奮冷めやらぬお盆休みに編集後記をしたためております。今回もどの選手もメダル目指し奮闘した姿に感動しました。結果は翌朝のニュースですが・・・

日本人で、こんなに強かったんですね！ジムに行っても若い子のストイックさには感心していましたが。私事のNO1は弊社のパート社員のお嬢さんがビーチバレーに出場し、予選突破したことです。川合さんも褒めてくれてうれしさ倍増でした。スケートボードも日本のお家芸になってきたようで、今号の表紙を飾る三浦君もロスオリンピックか次のブリスベンに名前が挙がってくるのを注目していきたいです。(なにせ私の地元福生っ子ですから)

この編集後記は職場のパソコンで作成していますが、執筆家を気取って素敵なコーヒーショップでコーヒーを飲みながらパソコンのキーボードをたたくのもいいですね。(笑)

次はパラリンピック選手の活躍を期待しつつ、取留めのない話にお付き合いいただきありがとうございました。次号もお楽しみに。

広報委員会からのお知らせ

情報誌 KODAMA 読者アンケート

5名の方に QUO カード 1,000 円分をプレゼント！

KODAMA161 をお読みいただきありがとうございました。皆様の感想をぜひお聞かせください。アンケートにお答えいただいた方の中から抽選で5名の方に QUO カード 1,000 円分をプレゼントいたします。



▲アンケートはこちらから

公式 LINE アカウント開設！

青梅法人会では公式 LINE を立ち上げました。イベントの告知や入会申込みこちらで出来るようになりました。是非登録をお願いします。



広告掲載のご案内

会員事業所の企業・製品 PR ページの掲載をしませんか？従来型の広告ではなく、事業所やサービスのご紹介にスポットをあてた内容をめざしています。ユーザー目線の記事内容を作成したい方、事務局までお問い合わせください。

法人会 事務局
TEL 0428-24-8863

法人会事業 10月からの主なスケジュール (詳細はHPをご覧ください)

ミニタックス広場



▲昨年ようす

- 10月26・27日 奥多摩町産業祭 ▶ 登計原山村広場運動公園
- 10月26・27日 日の出町産業祭 ▶ イオンモール日の出 西側 Aブロック駐車場
- 11月2・3日 羽村市産業祭 ▶ 羽村富士見公園
- 11月3日 青梅産業観光まつり ▶ 青梅市役所駐車場
- 11月9・10日 瑞穂町産業まつり ▶ 瑞穂ビューパーク競技場
- 11月9・10日 あきる野市産業祭 ▶ 都立秋留台公園

動画活用セミナー

-Z世代に刺さる
会社のPR動画の作成の極意-

10月29日 14:00 ▶ 研修センター

食フェス 西多摩まるごといただきます

西多摩の食材や特産品を
集めた食の祭典



11月30日 10:00 ▶ 秋留野広場

オープンフェスティバル



WONK live

11月30日 18:00 ▶ 秋川キララホール

西多摩ふれあい事業

福生・羽村・瑞穂地区の会員が主催する
一般公開のイベントです。現在準備中！

2025年1月25日 ▶ 羽村ゆとろぎ小ホール

各種研修会

決算法人説明会	決算期を迎える法人向け説明会。 申告の注意点などを解説	10月9日 13:15 ▶ 研修センター 11月20日 13:15 ▶ 研修センター
新設法人説明会	法人税・消費税・ 源泉所得税のしくみについて解説	11月6日 13:15 ▶ 研修センター 2025年1月14日 13:15 ▶ 研修センター
年末調整説明会	年末調整の基本や改正点などを学び、 正しく年末調整事務をすすめることをめざす	11月6日 14:00 ▶ 霞共益会館

従業員の退職金準備は

特 退 共

優秀な人材の確保・定着化に

東法連特定退職金共済制度



特退共の魅力

1. 東京都内の事業所であれば、企業規模を問わず加入できます。
2. 掛金は従業員1人につき月額1,000円から30,000円まで選択できます。
3. 掛金は全額損金または必要経費に算入でき、給与所得にもなりません。
4. ご加入後1ヵ月で退職しても退職金が支払われます。
5. 中小企業退職金共済制度(中退共)と重複して加入できます。

公益財団法人 東法連特定退職金共済会とは

- ☑ 東京法人会連合会(東法連)が母体となり1977年に財団法人として設立されました。
- ☑ 所得税法施行令第73条に定める「特定退職金共済団体」として、税務署の承認を受けています。
- ☑ 東京都知事の公益認定を受けて、2012年10月に公益財団法人に移行しました。
- ☑ 約5,000社の事業所の皆さまにご加入いただき、約430億円の積立金をお預かりしています。

○この制度は、大同生命保険株式会社と締結した「新企業年金保険契約」に基づいて運営しています。
○このご案内は、2019年8月現在の制度内容および税制に基づき記載されており、内容は将来変更されることがあります。
○ご加入にあたっては、必ず所定のパンフレットをご確認ください。

企C-2019-11-S(2019年9月11日)P6965

資料請求・
お問い合わせは

TKK 公益 東法連特定退職金共済会
財団法人

〒160-0002 東京都新宿区四谷坂町5番6号 全法連会館3階
TEL (03)3357-1641 FAX (03)3357-1642
<https://www.tohoren-tokutaikyoo.or.jp/>



エコドライブ、美しい環境とモビリティの楽しさを次世代へ。

Honda Cars 東京西から
地域の皆様へ

NEWS!

2024
9月

Hondaの最新情報をご案内いたします!

大好評!
New
FREED!

ビジネス仕様の
AIR Biz登場!!



2列シート車
乗車定員:4名

車両本体価格 2,645,500円 ~ 2,876,500円*

FREED e-HEV AIR Biz (FF) 車両本体価格(消費税10%込み) 2,645,500円 型式:6AA-GTS 1.5L 電気式無段変速機車/FF
Photo[24]:FREED e-HEV AIR Biz (FF) ボディーカラーはルナシルバーメタリック

広さを最大限に活かす **使いやすい荷室** など、様々な **ビジネスシーン** をサポート!



**重い荷物の積み下ろしを
サポート!**

大開口テールゲート

重い荷物でもラクラク積み下ろし。
広い荷室にたっぷり積載。

- ① 荷室高 1,255mm
- ② 荷室幅(荷室ライニング下部) 920mm
- ③ 荷室長(スライド扉閉鎖時、ロック位置) 1,320mm

Photo[26]:FREED e-HEV AIR Biz(FF) ボディーカラーはルナシルバーメタリック

■数値はFF車の場合、すべてHonda測定値です。



**狭い場所や荷物が多い時に
サポート!**

両側パワースライドドア

少しの力で自動閉閉。狭い場所でもドアをぶつけないで、荷物を抱えていてもラクに閉閉。

FREED
AIR

FREED
CROSSTAR



普通乗用タイプのエアークロスターも大好評!



新型軽商用EV

N-VAN e:

10/10(木)
発売!!

Photo[25]

N-VANガソリン車と同じ広さの大空間と、自由な動線。



最大積載量 300kg*1
段ボール箱 71個*2

N-VANガソリン車4WDと
同じ積載量で、しっかり積める。

*1:2名乗車時 *2:長さ390mm×幅310mm×高さ290mmの段ボールで算出。積載物の数値は、あくまでも容積をもとにした目安です。最大積載量の範囲内でご利用ください。

Photo[25]

Photo[25]:N-VAN e: L4 ボディーカラーはタフホワイトIII Qはメーカーオプション(急速充電ポート(外部給電用端子(高出力対応))と急速充電リッドケーブル(オプション))の装着で、AC200V/15A ケーブル長:15m/14,800円(税別)標準車。■車室の広さには乗客積荷のための、カッターツールによる余裕があります。■安全のため走行中は乗客はシートベルトを必ず着用してください。■最大積載量を超えない範囲でご利用ください。■積載物がドライバーの視界を妨げないようご注意ください。■積載物のサイズ・形状によっては積み込みの都合があります。

中面P18-19で電気自動車の特集しています。是非ご覧ください。

*価格は全て消費税(10%)込みの価格です。掲載価格には、保険料、税金(消費税除く)、登録・届出等に伴う諸費用、リサイクル料金は含まれておりません。■車両本体価格には、応急パニック修理キットが含まれます(一部の車種ではスペアタイヤになる場合があります)。ジャッキ・工具については車種によって適用が異なりますので詳しくは営業スタッフまでお問い合わせください。■販売会社でセットする付属品は別途です。■車両本体価格は、一般車の価格です。特別装備品以外のメーカーオプション・ディーラーオプションの価格は含まれておりません。■車両本体のみでもご購入いただけます。■写真はすべてイメージです。■写真は印刷のため、実際の色と異なる場合がございます。

Honda Cars 東京西では、企業の皆様の個々のニーズにお応えし、皆様のビジネスをサポートいたします。

Honda Cars 東京西
(株式会社ホンダ東京西)
【販売部法人課】
東京都羽村市神明台2-10-7

TEL:042-595-8770
FAX:042-513-5637

[営業担当/相馬]080-7629-7486
■定休日/水曜・日曜 ■受付時間/10:00~18:00

